

COPYRIGHT © Hangzhou EZVIZ Software Co., Ltd. Alle rechten voorbehouden.

Alle informatie, inclusief onder andere bewoordingen, afbeeldingen en grafieken, zijn eigendom van Hangzhou EZVIZ Software Co., Ltd. (hierna "EZVIZ" genoemd). Deze gebruiksaanwijzing (hierna "de handleiding" te noemen) mag op geen enkele wijze, geheel of gedeeltelijk, worden vermenigvuldigd, gewijzigd, vertaald of verspreid, zonder voorafgaande schriftelijke toestemming van EZVIZ. Tenzij anders bepaald, geeft EZVIZ geen enkele garanties, waarborgen of representaties, expliciet of impliciet, met betrekking tot de handleiding.

Over deze handleiding

De handleiding bevat instructies voor het gebruik en beheer van het product. Afbeeldingen, grafieken, afbeeldingen en alle andere informatie hierna worden verstrekt voor beschrijving en uitleg. De informatie in de handleiding is onderhevig aan verandering, zonder voorafgaande kennisgeving, als gevolg van firmware-updates of andere redenen. U vindt de nieuwste versie op de website van EZVIZ™ (<http://www.ezviz.com>).

Herziening

Nieuwe uitgave – Mei 2022

Erkenning handelsmerken

EZVIZ™, ™, en andere handelsmerken en logo's van EZVIZ zijn eigendom van EZVIZ in de verschillende jurisdicties. Andere hierna genoemde handelsmerken en logo's zijn eigendom van hun respectievelijke eigenaars.

Juridische disclaimer

HET BESCHREVEN PRODUCT, MET DE HARDWARE, SOFTWARE EN FIRMWARE, WORDT VOOR ZOVER TOEGESTAAN DOOR VAN TOEPASSING ZIJNDE WETGEVING VERSCHAFT "ZOALS HET IS", MET ALLE STORINGEN EN FOUTEN, EN EZVIZ GEEFT GEEN WAARBORGEN, EXPLICIET OF IMPLICIET, INCLUSIEF EN ZONDER BEPERKINGEN, VOOR VERHANDELBAARHEID, BEVREDIGENDE KWALITEIT, GESCHIKTHEID VOOR EEN BEPAALD DOEL EN NIET-INBREUK DOOR EEN DERDE PARTIJ. EZVIZ, HAAR DIRECTEUREN, FUNCTIONARISSEN, WERKNEMERS OF AGENTEN ZIJN IN GEEN GEVAL AANSPRAKELIJK NAAR U VOOR ENIGE SPECIALE, GEVOLG-, BIJKOMENDE OF INDIRECTE SCHADE, INCLUSIEF, ONDER ANDERE, SCHADE VOOR VERLIES VAN BEDRIJFSWINSTEN, BEDRIJFSONDERBREKING OF VERLIES VAN GEGEVENS OF DOCUMENTATIE IN VERBAND MET HET GEBRUIK VAN DIT PRODUCT, ZELS ALS EZVIZ IS GEÏNFORMEERD OVER DE MOGELIJKHEID VAN ZULKE SCHADE.

VOOR ZOVER MAXIMAAL TOEGESTAAN DOOR DE TOEPASSELIJKE WETGEVING, ZAL IN GEEN GEVAL DE TOTALE AANSPRAKELIJKHEID VAN EZVIZ DE OORSPRONKELIJKE AANKOOPPRIJS VAN HET PRODUCT Overschrijden.

EZVIZ AANVAARDT GEEN ENKELE AANSPRAKELIJKHEID VOOR PERSOONLIJK LETSEL OF EIGENDOMSCHADE ALS GEVOLG VAN PRODUCTONDERBREKINGEN OF BEËINDIGING VAN DIENSTEN VEROORZAAKT DOOR: A) ONJUISTE INSTALLATIE OF GEBRUIK ANDERS DAN AANBEVOLEN; B) DE BESCHERMING VAN NATIONALE OF OPENBARE BELANGEN; C) OVERMACHT; D) UZELF OF DERDEN, MET INBEGRIIP VAN, MAAR NIET BEPERKT TOT, HET GEBRUIK VAN PRODUCTEN, SOFTWARE, TOEPASSINGEN, ENZ. VAN DERDEN.

WAAR HET EEN PRODUCT MET INTERNETTOEGANG BETREFT, IS HET GEBRUIK VAN HET PRODUCT VOLLEDIG VOOR UW EIGEN RISICO. EZVIZ NEEMT GEEN ENKELE VERANTWOORDELIJKHEID VOOR ABNORMALE WERKING, HET UITLEKKEN VAN PERSOONLIJKE GEGEVENS OF ANDERE SCHADE ALS GEVOLG VAN CYBERAANVALLEN, HACKERAANVALLEN, VIRUSINSPECTIES OF ANDERE BEVEILIGINGSRISICO'S OP HET INTERNET; INDIEN NODIG VOORZIET EZVIZ ECHTER WEL IN TIJDIGE TECHNISCHE ONDERSTEUNING, WETGEVING BETREFFENDE TOEZICHT EN GEGEVENS BESCHERMING VERSCHILLEN PER RECHTSGBIED. CONTROLEER ALLE RELEVANTE WETTEN IN UW JURISDICTIE VOORDAT U DIT PRODUCT GEBRUIKT OM TE VERZEKEREN DAT UW GEBRUIK VOLDOET AAN DE TOEPASSELIJKE WETGEVING. EZVIZ NIET AANSPRAKELIJK IN HET GEVAL DAT DIT PRODUCT WORDT GEBRUIKT VOOR ILLEGALE DOELEINDEN.

IN GEVAL VAN CONFLICTEN TUSSEN HET BOVENSTAANDE EN DE TOEPASSELIJKE WETGEVING, ZAL DE LAATSTGENOEMDE PREVALEREN.

Inhoudsopgave

Instructie	1
Paklijst	1
Overzicht	2
1. Vergrendelen	2
2. Deursensor	3
Download de EZVIZ-app	3
Installatie-instructies	4
1. De montageplaat installeren	5
2. Steek de sleutel in het slot	7
3. Monteer de slotbehuizing	7
4. Installeer de batterijen	8
Slot toevoegen aan EZVIZ	9
1. Slot toevoegen aan EZVIZ	9
2. Kalibreer het slot	10
3. Installeer de deursensor	11
4. Installatie voltooid	12
Bluetooth-sleutelbeheer	13
1. Bluetooth-sleutels toevoegen	13
2. Bluetooth-sleutels beheren	13
Accessoirebeheer	13
1. Accessoire toevoegen	13
2. Accessoirebeheer	14
Kaart- en wachtwoordbeheer	14
1. Voor wachtwoordtoetsenpanelen	14
2. Voor kaart-wachtwoordtoetsenpanelen	14
Het slot gebruiken	14
1. Ontgrendelen	14
2. Vergrendelen	15
3. Bediening en beheer	15
Bewerkingen in de EZVIZ-app	17
1. Startpagina	17
2. Instellingen	17
Onderhoud	19
1. Dagelijks onderhoud	19
2. Veelgestelde vragen	19

- De installatie van het slimme EZVIZ-slot (hierna “slot” genoemd) beïnvloedt de normale werking en levensduur ervan. Het wordt aangeraden om het door professionele personen te laten installeren.
- Het slot is uitsluitend ontworpen voor gebruik binnenshuis.
- Het wordt aanbevolen om het slot te verwijderen tijdens een verbouwing van uw woning en het opnieuw te installeren na de verbouwing om schade aan het slot en een verkorte levensduur te voorkomen.
- Houd er rekening mee dat ontsmettingsmiddel het sletelement kan beschadigen.
- Wanneer de batterijspanning na een tijdje gebruik laag is, wordt een laagspanningsalarm gegeven. Vervang de batterijen tijdig en let hierbij op de positieve en negatieve polen.
- Als u voor langere tijd niet thuis bent of het slot niet gebruikt, verwijder dan de batterijen om de levensduur van het slot te verlengen.
- Zorg dat uw deur vanaf de buitenkant kan worden ontgrendeld wanneer er aan de binnenkant een sleutel in het slot zit.
- Het slot ondersteunt tot 50 Bluetooth-sleutels, 50 wachtwoorden en 50 kaarten.

Paklijst



Slim slot 1x

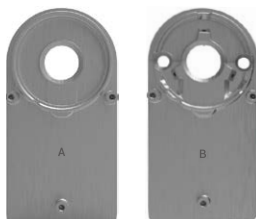

Montageplaat 2x

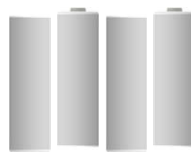

Type AA batterij 4x



Inbussleutel 1x



Kruiskopschroevendraaier 1x



Set met schroeven 1x



Deursensor 1x



Snelstartgids 1x

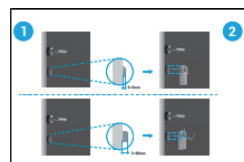

Installatiehandleiding 1x







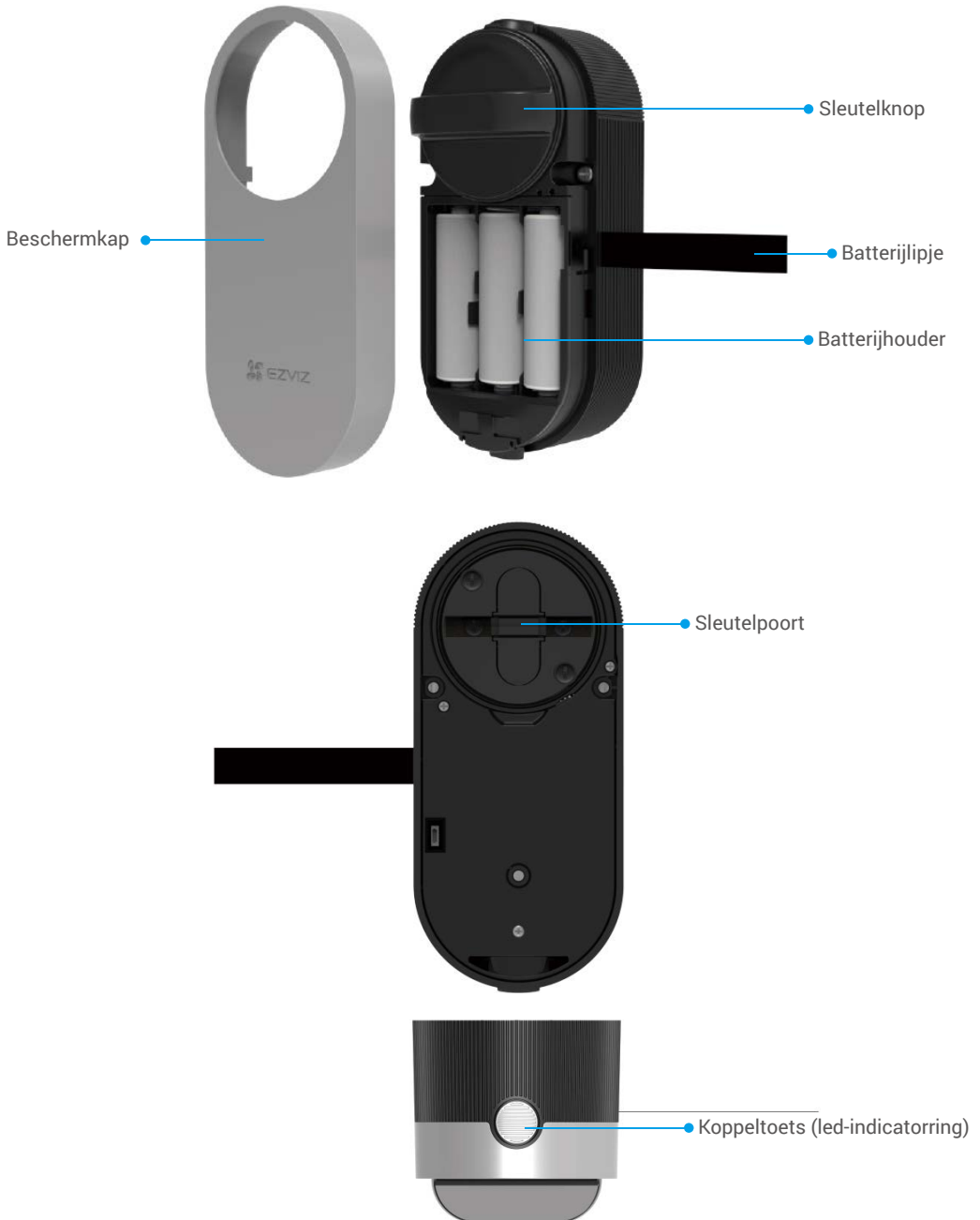

Wettelijke informatie 1x

Overzicht

1. Vergrendelen



Naam	Omschrijving
Batterijlipje	<ul style="list-style-type: none"> Plaats het lipje onder de batterijen wanneer u de batterijen in het batterijvak installeert; Wanneer u de batterijen moet vervangen, trekt u aan het lipje en de batterijen zullen eruit springen.
Koppeltoets	<ul style="list-style-type: none"> Druk eenmaal in om het slot te vergrendelen/ontgrendelen. Houd in initialisatiecondities 3s ingedrukt om toe te voegen aan de EZVIZ-app. Houd de afstemtoets 3 seconden ingedrukt en het slot gaat naar de modus voor het toevoegen wanneer u 'Di' hoort. Verwijder de batterijen, houdt de afstemtoets ingedrukt en plaats de batterijen terug. Houd de afstemtoets 5 seconden ingedrukt tot de LED-indicatorring stabiel oranje is. Alle parameters worden hersteld naar de fabrieksinstellingen.
Ledring	<ul style="list-style-type: none">  Constant oranje: Deur ontgrendeld of initialisatiestatus.  Knippert traag oranje: Ontgrendelen mislukt.  Knippert snel oranje: Bezig met initialiseren.  Constant blauw: Vergrendeld, kalibratie geslaagd, of succesvol toegevoegd aan EZVIZ.  Knippert langzaam blauw: Ontgrendelen geslaagd.  Knippert snel blauw: Toevoegmodus of bezig met kalibreren.

-  De led zal alleen knipperen wanneer u het slot bedient.
- Het slot staat gewoonlijk ingesteld op de slaapmodus terwijl de led is uitgeschakeld.

2. Deursensor



Download de EZVIZ-app

- Verbind uw mobiele telefoon met wifi (aanbevolen).
- Download en installeer de EZVIZ-app door te zoeken naar "EZVIZ" in de App Store of Google Play™.
- Start de app en maak een EZVIZ-gebruikersaccount aan.



-  Als u de app al eens hebt gebruikt, zorg er dan voor dat het de nieuwste versie is. Ga naar de App Store en zoek naar EZVIZ om erachter te komen of er een update beschikbaar is.

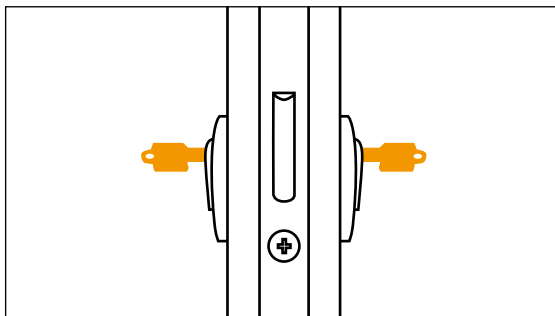

- ⓘ Zorg dat uw deur vanaf de buitenkant kan worden ontgrendeld wanneer er aan de binnenkant een sleutel in het slot zit.

Druk op  om de installatievideo te bekijken.



1. De montageplaat installeren

Het slot wordt aan de binnenzijde van de bestaande slotcilinder gemonteerd. Op basis van uw cilinder, kunt u uit twee soorten montageplaten kiezen:

Montageplaat A

Cilinder met minder dan 3 mm overhang aan de binnenzijde van de deur: Het slot wordt met speciale plakstrips op uw deur gelijmd.

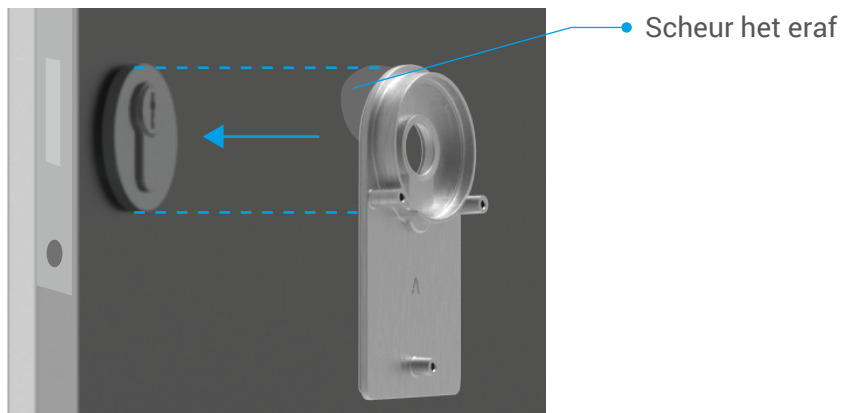
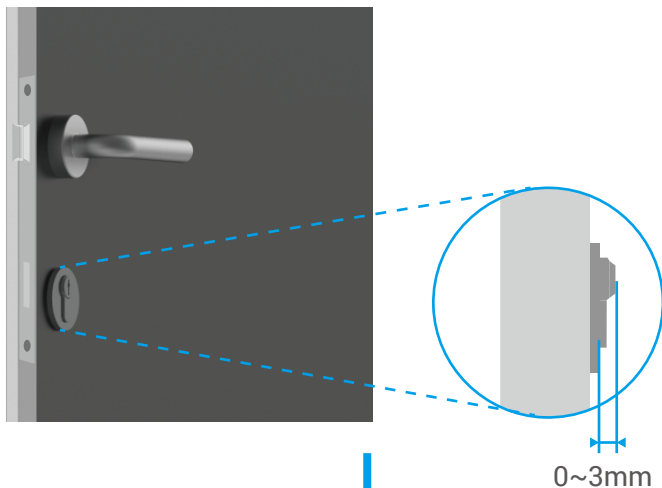

2. Steek de sleutel in het slot

Het slot is bedoeld om de deur zonder sleutel te kunnen openen. Om voor het slot compatibel te zijn met de sleutel, moet aan de volgende voorwaarden worden voldaan:

- De sleutel mag niet dikker zijn dan 5 mm.
- De lengte van de kop van de sleutel inclusief de nek moet minder zijn dan 40 mm om het slot compatibel te maken (de kop van de sleutel is het deel dat u vasthoudt wanneer u de deur opent. Het volgende deel van de kop naar de kartels wordt de nek genoemd).
- Als er een plastic dop op de sleutel zit, waardoor de sleutel in totaal dikker is dan 5 mm, moet deze worden verwijderd. Deze dop maakt de sleutel dikker, waardoor de boog niet meer in het slot past.

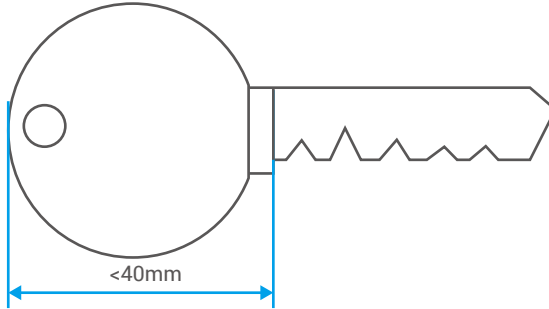

- 1** De vorm van de kop van de sleutel maakt niets uit. Deze kan rond, hoekig of ovaal zijn.

Steek uw sleutel in het sleutelgat zoals hieronder afgebeeld (neem bijvoorbeeld montageplaat A):

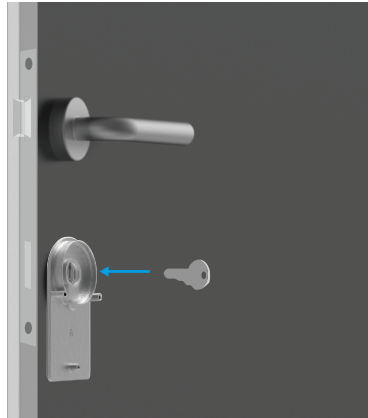

3. Monteer de slotbehuizing

Gebruik de meegeleverde kruiskopschroevendraaier om de slotbehuizing met drie schroeven (PM3×16) aan de montageplaat te bevestigen (neem bijvoorbeeld montageplaat A).

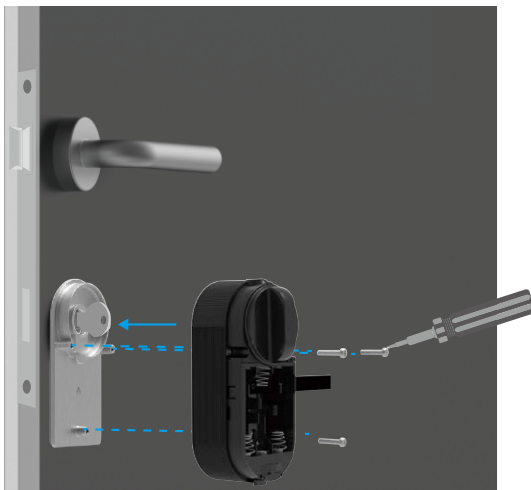

4. Installeer de batterijen

Steek 4 type AA batterijen in het batterijvak. Let bij het installeren van de batterijen op de positieve en negatieve polen. Zorg ervoor dat het batterijlipje onder de batterijen in het batterijvak zit.



- i Leg de voorafdekking terzijde voor verder gebruik.

Slot toevoegen aan EZVIZ

- i** De app-interface kan verschillen als gevolg van een versie-update. Degene die u op uw telefoon heeft geïnstalleerd, prevaleert.

1. Slot toevoegen aan EZVIZ

1. Log in op uw account via de EZVIZ-app en tik op het pictogram voor het toevoegen van een apparaat, waarna u de interface voor het scannen van de QR-code zult zien.

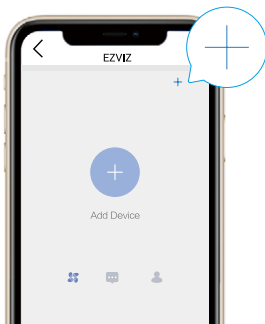

2. Scan de QR-code op de achterzijde van de voorafdekking.



3. Houd de afstemtoets 3 seconden ingedrukt en het slot gaat naar de modus voor het toevoegen wanneer u 'Di' hoort. Wanneer de indicatorring snel blauw knippert, is de Bluetooth-functie ingeschakeld en opent het slot de toevoegmodus gedurende 3 minuten.

- i**
- Controleer of het slot in de initialisatiestatus is. Als dat niet het geval is, verwijdert u de batterijen uit het slot. Houd de afstemtoets ingedrukt en plaats de batterijen terug. Houd de afstemtoets 5 seconden ingedrukt tot de LED-indicatorring stabiel oranje is. Alle parameters worden hersteld naar de fabrieksinstellingen.
 - EZVIZ kan u tijdens het toevoegen om Bluetooth-toestemmingen vragen voor o.a. het scannen, toevoegen en gebruiken van Bluetooth-apparatuur. Klik op Ja om deze toestemming te verlenen.

4. Plaats uw telefoon dicht bij het slot. Voer, indien nodig, de beheercode in. De beheercode bevindt zich op de achterkant van de voorklep.



- i • Om veiligheidsredenen wordt het aangeraden om de beheercode te veranderen nadat u het slot hebt toegevoegd.
- Het wordt aangeraden om de beheercode op uw telefoon op te slaan. Schakel het in en de code wordt opgeslagen voor automatische verificatie van Bluetooth-sleutels, kaarten en wachtwoorden. Handmatige invoer is dus niet nodig.
- Verifieer de beheercode opnieuw als u van telefoon verandert.

5. Voltooi het toevoegen van het slot aan EZVIZ via de app.

2. Kalibreer het slot

Automatische kalibratie

Nadat het slot is toegevoegd aan EZVIZ, dient u de installatiestatus te kalibreren volgens de wizard op de pagina.

1. Open de deur, houd de tong van het slot ingetrokken en klik op Volgende stap.

- i Zorg ervoor het slot niet uit te schakelen of te bedienen tijdens de automatische kalibratie.

2. Heb even geduld terwijl het slot automatisch wordt gekalibreerd.

De kalibratie is voltooid wanneer de tong van het slot ingetrokken blijft en de led-indicatorring constant blauw blijft branden.

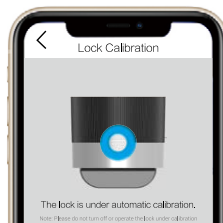

3. Controleer de status van de tong van het slot.

Als de tong niet is ingetrokken, voer de kalibratie dan opnieuw uit of open de meer nauwkeurige handmatige kalibratiemodus.

Handmatige kalibratie

Volg de wizard op de pagina en rond de kalibratie handmatig af.

1. Controleer uw slot en bevestig dat deze vergrendelt of ontgrendelt wanneer u de deurvergrendelingsknop met de klok mee draait.

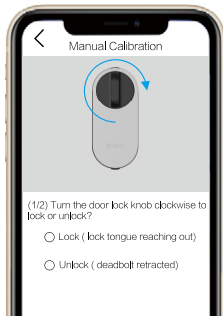

2. Draai de sleutelknop en noteer het aantal omwentelingen dat nodig is om te ontgrendelen (tong van het slot ingetrokken).

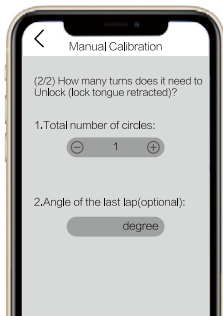

3. Installeer de deursensor

Installeer de deursensor op basis van de EZVIZ-app.

1. Ga aan de binnenzijde van de deur staan, bevestig de deursensor aan het deurkozijn en sluit het slot. Houd er rekening mee dat het midden van de deursensor parallel moet zitten aan het EZVIZ-logo op de afdekking, zoals weergegeven in de onderstaande afbeelding. De afstand tussen de deursensor en het slot mag niet groter zijn dan 5cm. De onderkant van de deursensor en deze van het slot moeten zo veel mogelijk worden uitgelijnd.

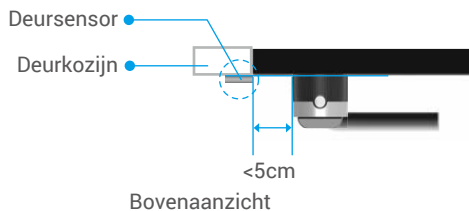
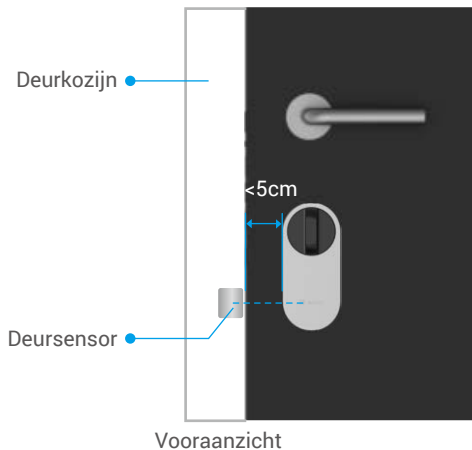

- i** Als uw deur buiten het kozijn uitsteekt, is het raadzaam om de deursensor aan de andere kant van het kozijn te bevestigen. Houd er rekening mee dat het midden van de deursensor parallel moet zitten aan het EZVIZ-logo op de afdekking, zoals weergegeven in de onderstaande afbeelding. De afstand tussen de deursensor en het slot mag niet groter zijn dan 5cm.

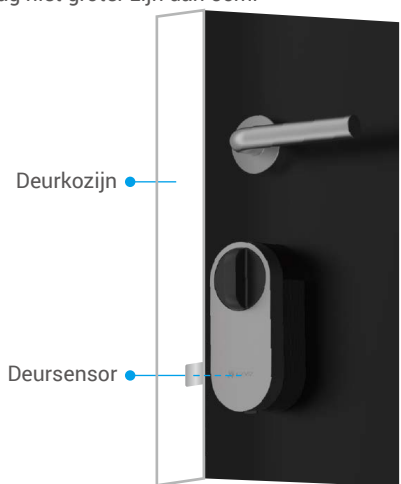

Zijaanzicht

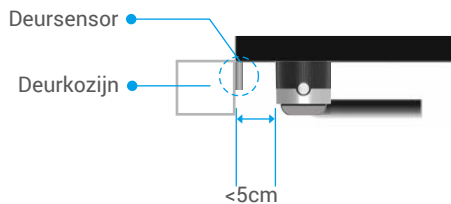

Bovenaanzicht

2. Kalibreer de deursensor volgens de tips op de page. Het deurslot zal 3 verschillende statussen van de deursensor registreren en dienovereenkomstig bepalen of de deur open of dicht is.

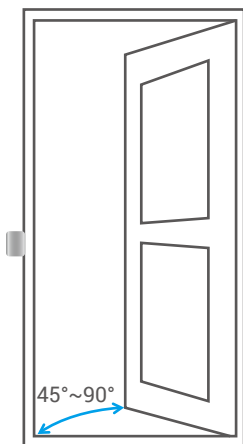

Openen

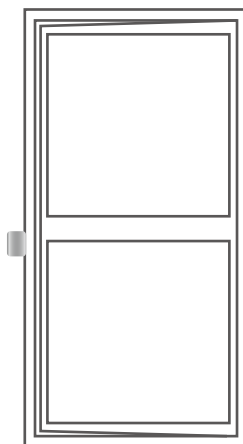

Op een kier

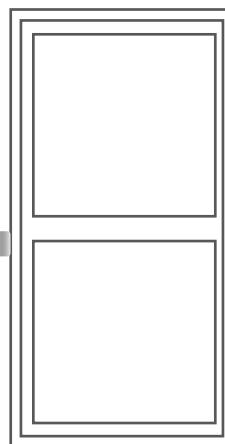

Sluiten

4. Installatie voltooid

- i** • Als u het accessoire van het toetsenpaneel al hebt aangeschaft, klik en koppel het accessoire. Zie voor meer informatie **Hoofdstuk Accessoirebeheer**.
- Als u geen accessoire van het toetsenpaneel hebt, dan is de installatie van het slot voltooid.

Nadat de installatie is voltooid, kunt u de deur aan de buitenzijde van de deur ontgrendelen via de EZVIZ-app. Open de EZVIZ-app, druk op uw slot en schuif naar rechts om te ontgrendelen, zoals hieronder afgebeeld.

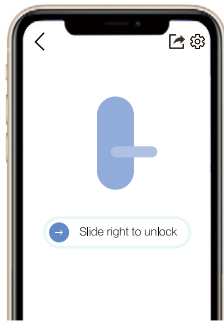

Bluetooth-sleutelbeheer

1. Bluetooth-sleutels toevoegen

Voeg Bluetooth-sleutels toe voor uw familie of gasten, zodat zij de deur ook via de EZVIZ-app kunnen openen.

Hiervoor gelden de volgende voorwaarden:

1. Zorg ervoor dat uw familie of gasten de APP hebben geïnstalleerd en zich hebben aangemeld.
2. Houd de telefoon dicht bij het slot en bedien het slot via de EZVIZ-app.

Volg zelf de stappen hieronder:

1. Klik op Bluetooth-sleutelbeheer en Bluetooth-sleutels toevoegen, open het EZVIZ-account van uw familie of gasten.
2. Stel de naam in van uw familie of gasten en klik op Volgende stap.
3. Stel een geldigheidstermijn in en klik op Volgende stap.
4. Krijg de Bluetooth-koppelingscode en geef de code aan uw familie of gasten.

Help uw familie of gasten de volgende handelingen uit te voeren.

1. Familie of gasten ontvangen het apparaat op hun telefoon.
2. Vernieuw de homepagina, zoek naar de slotkaart en klik om te openen.
3. Houd de telefoon van uw familie of gasten dicht bij het slot en voer de Bluetooth-koppelingscode in voor verificatie. De telefoon kan na de verificatie succesvol worden gekoppeld en de ontgrendelfunctie wordt vervolgens ondersteund op de telefoon.

- Houd de telefoon dicht bij het slot en zorg ervoor dat de telefoon via Bluetooth verbonden is met het slot.
- Zorg ervoor de juiste beheercode te gebruiken.
- Probeer opnieuw vanaf stap 1.

2. Bluetooth-sleutels beheren

Start uw EZVIZ-app binnen het Bluetooth-bereik en zorg ervoor dat uw telefoon via Bluetooth verbonden is met het slot. Klik op de toets Meer achter hun naam en u kunt een geldigheidstermijn instellen of hun Bluetooth-sleutel wissen.

Accessoirebeheer

Schaf a.u.b. afzonderlijk een wachtwoordtoetsenpaneel of kaart-wachtwoordtoetsenpaneel aan.

1. Accessoire toevoegen

- Controleer of het accessoire in de initialisatiestatus is. Als dat niet het geval is, verwijdert u de batterijen uit het accessoire, houdt u de bevestigingstoets ingedrukt en plaatst u de batterijen terug. Houd de bevestigingstoets 5 seconden ingedrukt tot de LED-indicatorring rood knippert. Alle parameters worden hersteld naar de fabrieksinstellingen.

U kunt slechts één wachtwoordtoetsenpaneel of kaart-wachtwoordtoetsenpaneel koppelen met het slot. Het

proces is hetzelfde.

1. Start uw EZVIZ-app binnen het Bluetooth-bereik en zorg ervoor dat uw telefoon via Bluetooth verbonden is met het slot.
2. Druk op uw slot, kies Instellingen -> Accessoiresbeheer en selecteer uw type accessoire. We nemen hier een wachtwoordtoetsenpaneel als voorbeeld.
3. Houd de Bevestigingstoets 3s ingedrukt totdat de led-indicatorring blauw knippert om aan te geven dat het toetsenpaneel gereed is voor de koppeling met het slot.

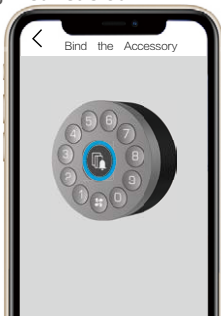

4. Voeg het toetsenpaneel toe door de wizard in de app te volgen. De EZVIZ-app zal de toetsenpaneelpagina automatisch openen wanneer het accessoire succesvol is gekoppeld.

- Houd het accessoire dicht bij het slot als het koppelen mislukt.
- Probeer opnieuw vanaf stap 1 als het koppelen mislukt.

2. Accessoiresbeheer

Start uw EZVIZ-app binnen het Bluetooth-bereik en zorg ervoor dat uw telefoon via Bluetooth verbonden is met het slot. Druk op uw slot en kies Instellingen -> Accessoiresbeheer om deze pagina uw wachtwoorden te regelen (zie voor meer informatie **Hoofdstuk Kaart- en wachtwoordbeheer**) of om het toetsenpaneel los te koppelen of te upgraden.

Kaart- en wachtwoordbeheer

1. Voor wachtwoordtoetsenpanelen

Start uw EZVIZ-app binnen het Bluetooth-bereik en zorg ervoor dat uw telefoon via Bluetooth verbonden is met het slot. Druk op uw slot en kies Instellingen -> Accessoiresbeheer -> Wachtwoordbeheer om uw wachtwoorden te regelen volgens de wizard in de app.

2. Voor kaart-wachtwoordtoetsenpanelen

Start uw EZVIZ-app binnen het Bluetooth-bereik en zorg ervoor dat uw telefoon via Bluetooth verbonden is met het slot. Druk op uw slot en kies Instellingen -> Accessoiresbeheer -> Kaart- en wachtwoordbeheer om uw wachtwoorden en kaarten te regelen volgens de wizard in de app.

- Om veiligheidsredenen wordt het aanbevolen de kaart altijd bij u te houden.

Het slot gebruiken

1. Ontgrendelen

Binnenshuis ontgrendelen

Druk op de Koppelhoets van het slot, het slot is ontgrendeld wanneer de led snel blauw knippert en constant

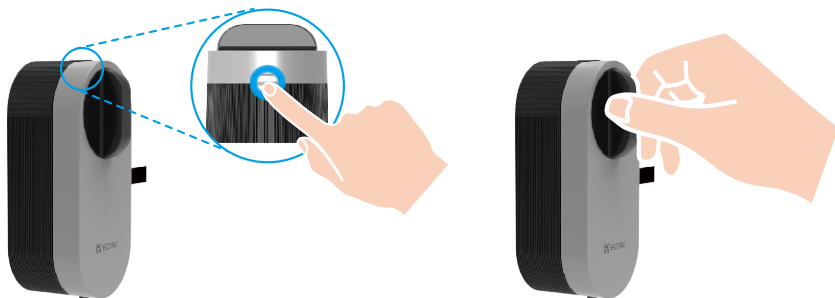

Buitenshuis ontgrendelen



App-ontgrendeling



Met een wachtwoord
ontgrendelen



Met een kaart ontgrendelen



Met een sleutel ontgrendelen

- Ontgrendeling via kaart/wachtwoord vereist het gebruik van het accessoire (afzonderlijk verkrijgbaar).
- De toetsontgrendeling vereist een verstelbare cilinder (afzonderlijk verkrijgbaar).

2. Vergrendelen

Binnenshuis vergrendelen

Druk op de Koppeltoets van het slot, het slot is vergrendeld wanneer de led constant blauw brandt.

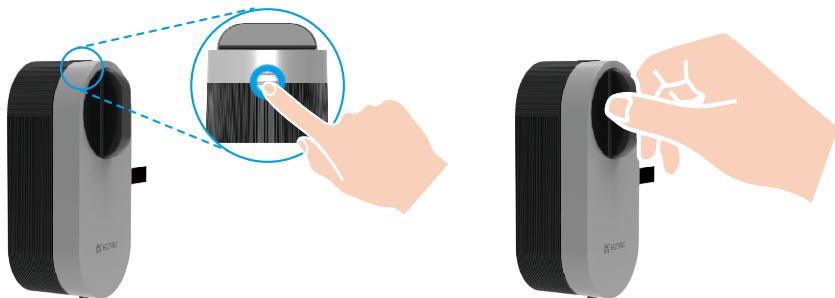

Buitenshuis vergrendelen



Vergrendeling met timer



App-vergrendeling



Automatisch vergrendelen



Sleutel vergrendelen

- Automatische vergrendeling vereist het gebruik van de deursensor. Zie voor meer informatie **Hoofdstuk Slot toevoegen aan EZVIZ -> Installeer de deursensor**.
- De toetsvergrendeling vereist een verstelbare cilinder (afzonderlijk verkrijgbaar).

3. Bediening en beheer

Bluetooth-koppelingsmodus

Met het oog op snelle reacties en stroomverbruik, biedt het slot 3 verschillende Bluetooth-verbindingsmodi. U kunt naar wens van modus wisselen in de app.

1. Start uw EZVIZ-app binnen het Bluetooth-bereik en zorg ervoor dat uw telefoon via Bluetooth verbonden is met

het slot.

2. Druk op uw slot, kies Instellingen -> Bluetooth-verbindingsmodus en stel de gewenste modus in.

Batterijen installeren

Batterijen installeren: druk op de knop op de onderzijde, verwijder de voorafdekking, trek aan het lipje en de batterijen zullen eruit springen. Installeer 4*AA-batterijen in het vak en sluit de batterijklep weer.



- Installeer correcte batterijen om het risico op ontploffing te vermijden.
- Verwijder de batterijen uit het batterijvak als u deze voor langere tijd niet gebruikt.
- Combineer geen nieuwe en oude batterijen tegelijkertijd.
- Let bij het installeren van de batterijen op de positieve (+) en negatieve (-) polen.
- Verwijder gebruikte batterijen in overeenstemming met de plaatselijke milieuwetgeving.

De fabrieksinstellingen herstellen

Verwijder de batterijen, houdt de afstemtoets ingedrukt en plaats de batterijen terug. Houd de afstemtoets 5 seconden ingedrukt tot de LED-indicatorring stabiel oranje is. Alle parameters worden hersteld naar de fabrieksinstellingen.

Alarmen

- U kunt het alarm op de EZVIZ-app annuleren.

1. Alarm systeem vergrendeld

Het systeem wordt 3 minuten lang vergrendeld na 5 verificaties met een verkeerd wachtwoord of verkeerde kaart binnen 5 minuten.

2. Alarm lage spanning

Zodra de batterijspanning lager is dan 18%, herinnert een spraakbericht u eraan de batterijen te vervangen.

Bewerkingen in de EZVIZ-app

i De app-interface kan verschillen als gevolg van een versie-update. Degene die u op uw telefoon heeft geïnstalleerd, prevaleert.

1. Startpagina

Wanneer u de EZVIZ-app opent en op uw slot drukt, kunt u het slot naar wens bekijken en beheren op de homepagina.

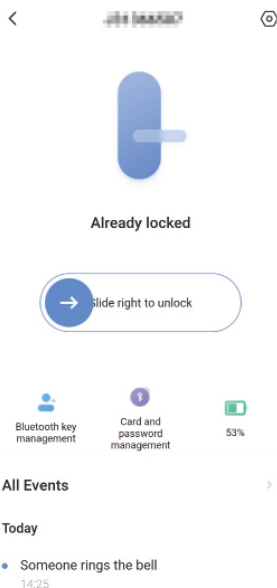

Schuif naar rechts om te ontgrendelen.

Bluetooth-sleutelbeheer

Klik om de Bluetooth-sleutels voor uw familie of gasten te beheren.

Batterijopslag

Controleer hier de opslag van de batterijen van het slot.

Alle gebeurtenissen

Controleer alles wat er met het slot is gebeurd.

2. Instellingen

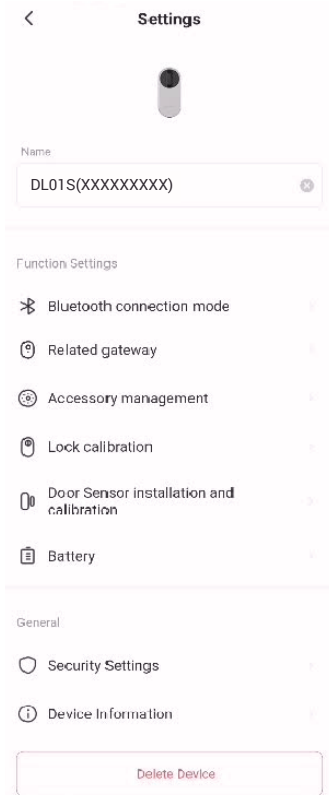

Parameter	Omschrijving
Bluetooth-verbindingsmodus	Kies de snelheid van de Bluetoothverbinding tussen de telefoon en het slot. Het slot heeft de langste batterijlevensduur in de lage snelheidsmodus.
Verwante gateway	U kunt hier een gateway koppelen.
Accessoirebeheer	Beheer de kaarten en wachtwoorden van het verbonden accessoire.
Slotkalibratie	Als de automatische kalibratie niet accuraat is, kunt u proberen handmatig te kalibreren.
Installatie en kalibratie deursensor	Volg de handleiding om de installatie van de deursensor te voltooien.
Batterij	Controleer de opslag van de batterij van het slot.
Beveiligingsinstellingen	<ul style="list-style-type: none"> • Getimedede vergrendeling: als dit is ingeschakeld, wordt het slot automatisch vergrendeld binnen de ingestelde tijd na het ontgrendelen. • Privacymodus: als dit is ingeschakeld, kan de deur alleen worden ontgrendeld met een mechanische sleutel en blijft het slot stil. Controleer of het slot automatisch wordt vergrendeld. • Test- en foutvergrendeling: als dit is ingeschakeld, wordt het systeem 3 minuten vergrendeld en kunt u de elektronische sleutel niet gebruiken voor het ontgrendelen als er binnen de 5 minuten 5 ontgrendelingsfouten zijn optreden. • De beheercode opslaan: als dit is ingeschakeld, wordt de code opgeslagen voor de automatische verificatie van Bluetooth-sleutels, kaarten, wachtwoorden zodat er geen handmatige invoer is vereist. • De beheercode wijzigen: indien nodig kunt u de code wijzigen.

Onderhoud

1. Dagelijks onderhoud

- Vermijd dat het slot in contact komt met bijtende stoffen om schade aan het slot en aantasting van de glans te voorkomen.
- Vervang de batterijen onmiddellijk wanneer de batterijspanning laag is om het normale gebruik van het slot te garanderen. Let bij het vervangen van de batterijen op de positieve en negatieve polen.
- Laat het slot door een professional controleren als het niet flexibel is of niet in de juiste positie blijft zitten.
- Smeer het draaiende deel van het slot om het soepel te laten draaien en de levensduur te verlengen.
- Het is aanbevolen om het slot eens in de zes maanden of een jaar te controleren en of de bevestigingsschroeven los zitten.
- Breng een kleine hoeveelheid grafietpoeder of potloodpoeder aan in de slotcilinderopening om ervoor te zorgen dat de sleutel soepel in en uit de cilinder gaat (eens per zes maanden of jaar). Breng geen vet aan om te smeren om te voorkomen dat de veer blijft kleven.

2. Veelgestelde vragen

Probleem	Oorzaak	Oplossing
De deur kan niet succesvol worden geopend via verificaties met Bluetooth-sleutel, app, wachtwoord of kaart.	Probleem met de installatie van het slot.	Laat het slot door een professional controleren.
	De afstand tussen het slot en de accessoire is te groot.	Zorg ervoor het accessoire dicht bij het slot te houden.
	Laag batterijvermogen.	Vervang de batterijen van het slot of accessoire.
	Bluetooth-sleutel is verlopen. Wachtwoord of kaart is verlopen.	Gebruik een andere openingsmethode.
Succesvol geverifieerd met wachtwoord of kaart, maar de motor werkt niet en de deur kan niet worden geopend.	Dit ligt aan de mechanische sleutel in het slot.	Controleer het slot en vervang beschadigde onderdelen.
	Motorstoring.	
Het toetsenbord reageert niet.	Batterijen zijn uitgeput of verkeerd geïnstalleerd.	Ontgrendel het slot via de app of mechanische sleutel en controleer de batterijen.
	Toetsenbord beschadigd.	Open de deur met een mechanische sleutel en laat het slot door een professional controleren.
Het slot blijft open kan niet op de normale wijze worden gebruikt.	Storing onderdeel klink.	Laat het slot door een professional controleren.
	De deursensor werkt niet goed.	Kalibreer de sensor opnieuw.

Probleem	Oorzaak	Oplossing
De gekalibreerde deursensor werkt abnormaal, waardoor het automatisch vergrendelen na het sluiten van de deur mislukt of waardoor een abnormale vergrendeling optreedt wanneer u de deur opent.	De relatieve positie van het slot en de deursensor is gewijzigd.	Controleer of het slot en de deursensor stevig zijn bevestigd en kalibreer daarna de deursensor.
	Er is een interferentie van een magnetisch veld rond het slot.	Kalibreer de deursensor nadat u hebt gecontroleerd of er geen interferentie of abrupte wijziging van het magnetisch veld is in de omgeving.

Meer informatie over het apparaat vindt u op www.ezviz.com/eu.